

# Quicksan beschermde natuurwaarden Openluchttheater Valkenburg 2026

**Bureau Meervelt,**

Ecologisch onderzoek en advies



# Quicksan beschermde natuurwaarden Openluchttheater Valkenburg 2026

Status: Concept, 30 januari 2026

In opdracht van:



Contactpersoon: [REDACTED]

**Bureau Meervelt,**

Ecologisch onderzoek en advies



Ing. [REDACTED]

Projectnummer: 25-107

*Foto omslag: Zicht op plangebied*

## INHOUDSOPGAVE

1.	INLEIDING.....	1
1.1	Aanleiding .....	1
1.2	Beschrijving plangebied.....	2
1.3	Voorgenomen ontwikkeling .....	2
1.4	Leeswijzer .....	2
2.	ANALYSE GEBIEDSBESCHERMING .....	3
2.1	Inleiding .....	3
2.2	Afwegingskader Natura 2000 .....	3
2.3	Afwegingskader Natuurnetwerk en Groenblauwe mantel .....	7
3.	ANALYSE SOORTBESCHERMING .....	9
3.1	Inleiding .....	9
3.2	Flora .....	9
3.3	Zoogdieren.....	10
3.4	Vogels.....	11
3.5	Reptielen.....	12
3.6	Amfibieën.....	12
3.7	Overige soorten.....	12
3.8	Soorten van de Rode Lijst.....	13
4.	ANALYSE HOUTOPSTANDEN .....	14
4.1	Inleiding .....	14
4.2	Omgevingsverordening provincie Limburg.....	14
5.	CONCLUSIES .....	16
5.1	Conclusies gebiedsbescherming.....	16
5.2	Conclusies soortbescherming .....	16
5.3	Conclusies bescherming Houtopstanden.....	17
6.	BRONNEN.....	18

Bijlage 1 Beleid en wettelijke kaders

Bijlage 2 Onderzoeksgebied NDFF - Habitatrichtlijn en Andere soorten

Bijlage 3 Activiteiten - agenda 2004

## 1. INLEIDING

### 1.1 Aanleiding

Gemeente Valkenburg heeft verzocht een quickscan beschermde natuurwaarden uit te voeren voor bestaande en voorgenomen activiteiten in het openluchttheater aan de Plenkertstraat in Valkenburg (plangebied zie bijlage 1). Een quickscan beschermde natuurwaarden is een van de benodigde onderzoeken in verband met het verkrijgen van een omgevingsvergunning. In deze quickscan wordt, mede als invulling van de zorgplicht die is opgenomen in het Besluit Activiteiten Leefomgeving, in beeld gebracht of beschermde natuurwaarden in het plangebied en de omgeving daarvan aanwezig (kunnen) zijn en of er op grond van de Omgevingswet en bijbehorende besluiten en de Omgevingsverordening Limburg (2021) sprake is van een:

- Natura 2000 activiteit en/of,
- Natuurnetwerk en Groenblauwe mantel en/of,
- Flora en fauna activiteit en/of,
- Activiteit in houtopstanden.

Daarbij wordt ook nagegaan of er aanwijzingen zijn dat soorten met een vermelding op de Rode lijst of andere bijzondere soorten aanwezig (kunnen) zijn in het plangebied. Aangegeven wordt welke stappen doorlopen dienen te worden in geval natuurwaarden in het geding dreigen te komen. In geding wordt hier gedefinieerd als blijkt dat verstoringen optreden met dusdanige effecten dat sprake is van overtredingen van de wettelijke natuurbeschermingskaders.

Het openluchttheater in de gemeente Valkenburg is het oudste openluchttheater van Nederland. Het theater werd ruim 100 jaar geleden gebouwd waarbij in de rotswand een tribune werd uitgehouwen voor 1200 bezoekers. In 1916 werd het theater in gebruik genomen. Medio jaren '70 is het theater gesloten door teruglopende bezoekersaantallen. In 1983 werd het theater gerestaureerd en twee jaar later werden de eerste voorstellingen weer gegeven. Behalve het openluchttheater is er een Grottheater voor intieme en overdekte voorstellingen voor maximaal 100 bezoekers. In deze oriëntatie worden het openluchttheater en het Grottheater aangeduid als theatercomplex. Jaarlijks weten ruim 25.000 bezoekers het theatercomplex in Valkenburg te vinden.



Figuur 1: Ligging Openluchttheater in Valkenburg (Limburg Atlas, 2026).

## 1.2 Beschrijving plangebied

Het plangebied ligt ten zuiden van de Plenkertstraat in Valkenburg en ten noorden van het casino en Thermae 2000. Het theater grenst in het westen, zuiden en zuidoosten aan opgaand bos (Polferbos). Aan de noordzijde is het gebied opener.

Het theater is alleen vanaf de Plenkertstraat bereikbaar via de openbare weg. Het theater bestaat uit een oplopende publiekstribune, een podium, een kleiner podium ten zuiden van het hoofdpodium en diverse ruimtes voor medewerkers en opslag van materialen. Rond het podium zijn diverse bijbehorende elementen en voorzieningen (overkapping, elektriciteit). Het theater heeft geen parkeervoorziening, voor een bezoek aan het theater moet elders in de stad worden geparkeerd. De vervoersbewegingen van en naar het theater zijn beperkt tot de aan- en afvoer van materialen.

## 1.3 Voorgenomen ontwikkeling

Gemeente Valkenburg is voornemens over te gaan tot het verlenen van een omgevingsvergunning voor een aantal activiteiten in het openluchttheater per jaar. Hiertoe dienen omgevingsaspecten inzichtelijk te worden gemaakt, om na te gaan welke effecten het vergunnen van activiteiten tot gevolg hebben. Afhankelijk van het optreden van effecten kunnen aan de te verlenen omgevingsvergunning voorwaarden worden gesteld.

## 1.4 Leeswijzer

De quickscan beschermde natuurwaarden kent de aspecten gebiedsbescherming, soortbescherming en bescherming houtopstanden. In hoofdstuk 2 en 3 worden respectievelijk de gebieds- en soortbescherming uitgewerkt. In hoofdstuk 4 wordt in beeld gebracht of er sprake is van te kappen houtopstanden. Per hoofdstuk worden de eventueel te nemen vervolgstappen opgenomen. In hoofdstuk 5 worden de conclusies op een rij gezet.

In bijlage 1 wordt achtergrondinformatie op het gebied van natuurwetgeving en beleid weergegeven. Bijlage 2 bevat het onderzoeksgebied dat gebruikt is in de Nationale Databank Flora en Fauna (verder de NDFF genoemd).

## 2. ANALYSE GEBIEDSBESCHERMING

### 2.1 Inleiding

In dit hoofdstuk wordt per afwegingskader aangegeven of het plangebied deel uitmaakt van een beschermd gebied en wordt inzichtelijk gemaakt of door de geplande ingreep een mogelijk negatieve invloed te verwachten is op aanwezige beschermde gebieden in de omgeving.

Ten aanzien van gebiedsbescherming zijn drie afwegingskaders relevant:

- Afwegingskader Natura 2000 activiteit (Omgevingswet),
- Afwegingskader natuurnetwerk en Groenblauwe Mantel (Omgevingsverordening Limburg).

Bij onbekendheid met deze afwegingskaders wordt geadviseerd bijlage 1 eerst door te nemen.

### 2.2 Afwegingskader Natura 2000

In de Omgevingswet is een Natura 2000-activiteit gedefinieerd als: *'Activiteit, inhoudende het realiseren van een project dat niet direct verband houdt met of nodig is voor het beheer van een Natura 2000-gebied, maar afzonderlijk of in combinatie met andere plannen of projecten significante gevolgen kan hebben voor een Natura 2000-gebied.'* Het is op grond van de Omgevingswet en bijbehorende besluiten verboden zonder vergunning een activiteit uit te voeren die significante gevolgen kan hebben op Natura 2000-gebieden.

Het theater maakt deel uit van het Natura 2000-gebied Geuldal. De activiteiten die te maken hebben met het organiseren van de evenementen zijn Natura 2000-activiteiten onder de Omgevingswet. Een Natura 2000-activiteit is een *'Activiteit, inhoudende het realiseren van een project dat niet direct verband houdt met of nodig is voor het beheer van een Natura 2000-gebied, maar afzonderlijk of in combinatie met andere plannen of projecten significante gevolgen kan hebben voor een Natura 2000-gebied'*. Deze definitie staat in bijlage A van de Omgevingswet.

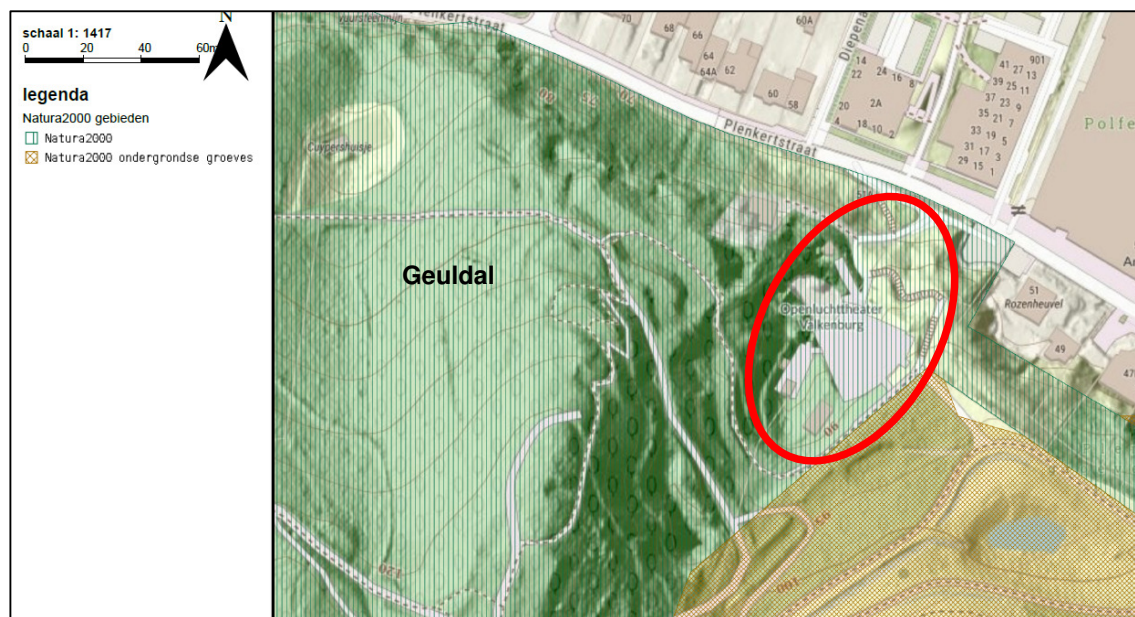

Figuur 2: Ligging plangebied ten opzichte van Natura 2000 gebied Geuldal (Limburg Atlas, 2026)..

Natura 2000-gebied Geuldal is als Habitatrichtlijngebied is aangewezen voor 14 habitattypen en 10 habitaatsoorten (zie tabel 1).

Tabel 1: Aanwijzing beschermde habitattypen en soorten.

Habitatype	Habitatsubtype	Status doel	Oppervlakte	Kwaliteit
H3260A - Beken en rivieren met waterplanten	waterranonkels	definitief	>	>
H4030 - Droge heiden		definitief	=	=
H6110* - Pionierbegroeiingen op rotsbodern		definitief	>	>
H6130 - Zinkweiden		definitief	>	>
H6210 - Kalkgraslanden		definitief	>	>
H6230* - Heischrale graslanden		definitief	>	>
H6430C - Ruigten en zomen	droge bosranden	definitief	>	>
H6510A - Glanshaver- en vossenstaarthooilanden	glanshaver	definitief	>	>
H7220* - Kalktufbronnen		definitief	=	=
H7230 - Kalkmoerassen		definitief	>	>
H9110 - Veldbies-beukenbossen		definitief	>	>
H9120 - Beuken-eikenbossen met hulst		definitief	=	>
H9160B - Eiken-haagbeukenbossen	heuveland	definitief	=	>
H91E0C* - Vochtige alluviale bossen	beekbegleitende bossen	definitief	=	>

Soort	Status doel	Populatie	Omvang leefgebied	Kwaliteit leefgebied
H1078* - Spaanse vlag	definitief	=	=	=
H1083 - Vliegend hert	definitief	>	>	>
H1096 - Beekprik	definitief	>	>	>
H1163 - Beek/Rivieronderpad	definitief	>	>	>
H1166 - Kamsalamander	definitief	=	=	=
H1193 - Geelbuikvuurpad	definitief	>	>	>
H1318 - Meervleermuis	definitief	=	=	=
H1321 - Ingekorven vleermuis	definitief	=	=	=
H1324 - Vale vleermuis	definitief	>	>	>
H1337 - Bever	definitief	=	=	=

= : instandhoudingsdoelstelling

&gt; : uitbreidingsdoelstelling



Het complex ligt in het Natura 2000-gebied maar is (grotendeels) verhard. In artikel 3.4 van het Aanwijzingsbesluit is een algemene exclaveringsformule opgenomen. Bestaande bebouwing, erven, tuinen, verhardingen en hoofdspoorwegen maken geen deel uit van het aangewezen gebied, tenzij daarvan in paragraaf 3.3 wordt afgeweken. Voor de gebruikte begrippen gelden de volgende definities (voor zover van toepassing in het onderhavige gebied):

- Bebouwing betreft één of meer gebouwen of bouwwerken geen gebouwen zijnde. Gebouw: elk bouwwerk, dat een voor mensen toegankelijke, overdekte, geheel of gedeeltelijk met wanden omsloten ruimte vormt. Bouwwerk: elke constructie van enige omvang van hout, steen, metaal of ander materiaal, welke hetzij direct of indirect met de grond verbonden is, of hetzij direct of indirect steun vindt in of op de grond.
- Erven zijn de onmiddellijk aan een woning of ander gebouw gelegen, daarbij behorende en daarmee in gebruik zijnde terreinen.
- Tuinen zijn in de onmiddellijke nabijheid van een woning of ander gebouw gelegen intensief onderhouden terreinen, beplant met siergewassen en gazons of in gebruik als moestuin, die zich duidelijk onderscheiden van de omgeving. Tuinen zijn meestal besloten en omheind middels een afrastering, schutting, muur of haag, of (deels) omgeven door een sloot.
- Verhardingen kunnen bijvoorbeeld zijn: wegen, pleinen, parkeervoorzieningen, erfverhardingen en steenglooingen. Wegen betreffen alle voor het gemotoriseerd verkeer in gebruik zijnde kunstmatig verharde wegen met inbegrip van de daarin liggende bruggen en duikers en de tot die wegen behorende paden en bermen of zijkanten.
- Hoofdspoorwegen betreffen spoorlijnen die zijn opgenomen in het Besluit aanwijzing hoofdspoorwegen (Stb. 2004, nr. 722). Langs hoofdspoorwegen geldt artikel 20 van de Spoorwegwet.
- In afwijking van de algemene exclaveringsformule opgenomen in paragraaf 3.4 geldt het volgende: voor zover bebouwing deel uitmaakt van een ondergrondse kalksteengroeve, is de exclaveringsformule slechts van toepassing als deze bebouwing niet behoort tot het leefgebied van één of meer van de vleermuissoorten waarvoor het gebied is aangewezen.

Op grond van de algemene exclaveringsformule kan worden geconstateerd dat de aanwijzing van het openluchttheater (dat al lange tijd bestaat en al voor de aanwijzing als Natura 2000 gebied in gebruik was), onterecht is op grond van de eerste overweging (bouwwerk). Een aanpassing van de begrenzing op de kaarten van bevoegd gezag (ic: provincie Limburg) dient te worden uitgevoerd.

Natura 2000-gebieden kennen een externe werking. Op grond van de definitie van een Natura 2000 activiteit in de Omgevingswet maakt het niet uit of het theatercomplex in of net buiten het Natura 2000-gebied ligt of voldoet aan de exclaveringsformule. In alle gevallen zijn significante gevolgen in het licht van de instandhoudingsdoelen voor het gebied, van het in gebruik hebben van het theatercomplex vergunningplichtig op grond van de Omgevingswet.

Een mogelijke andere factor die kan leiden tot een effect op instandhoudingsdoelen van Geuldal is depositie van stikstof. Op grond van de activiteiten van de afgelopen jaren én het feit dat de activiteiten van het Openluchttheater als bestaand gebruik kunnen worden beschouwd, is enkel een nader onderzoek naar stikstofdepositie nodig als de activiteiten worden uitgebreid of geïntensiveerd.

Door gemeente Valkenburg is het volgende bekend over activiteiten die in de jaren voor aanwijzing als Natura 2000-gebied werden uitgevoerd.

- In 2003 werden uitgevoerd (alle activiteiten met versterkt geluid): 27 voorstellingen (toneel), 7 repetitiedagen en 18 optredens met populaire muziek (pop, rock en musicals). Het totaal aantal dagen met activiteiten bedraagt 52 dagen. Hierbij dient te worden vermeld dat de activiteiten nooit hele dagen, maar slechts dagdelen of enkele uren betrof.
- In 2004 werden uitgevoerd: 26 voorstellingen (waarvan 24 met versterkt geluid), 8 repetitiedagen en 17 optredens met populaire muziek (pop, rock, musicals). Het totaal aantal dagen met activiteiten bedraagt 51 dagen. Hierbij dient eveneens te worden vermeld dat de activiteiten nooit hele dagen, maar slechts dagdelen of enkele uren betrof (zie bijlage 3 voor de agenda 2004).



Om meer zicht te krijgen op mogelijke effecten op Natura 2000-gebied Geuldal door het in gebruik hebben van het openluchttheater wordt geadviseerd het gebruik van het theatercomplex te laten toetsen in een voortoets (op grond van de mogelijk optredende storingsfactoren). Een voortoets kan dienen als onderliggend document voor toetsing van de activiteiten aan de Omgevingswet door bevoegd gezag (provincie Limburg). Als uit de voortoets blijkt dat geen significante gevolgen optreden door het in gebruik hebben van het openluchttheater dan is een vergunning op grond van de Omgevingswet, aspect Natura 2000-activiteit niet nodig. Als op basis van de voortoets significante gevolgen niet uitgesloten kunnen worden, is het opstellen van een passende beoordeling nodig en dient een vergunning Natura 2000 activiteit te worden aangevraagd.

Mocht uit de voortoets blijken dat significante gevolgen niet uitgesloten zijn dan wordt geadviseerd juridisch na te gaan of het openluchttheater voldoet aan de uitzonderingssituaties voor het uitvoeren van een passende beoordeling en/of het aanvragen van een vergunning, mede op grond van een eerder verkregen milieuvergunning uit de periode van vòòr de aanwijzing als Natura 2000 gebied (aanwijzingsdatum 7-12-2004)).

De locatie van het openluchttheater heeft in het vigerende bestemmingsplan (Omgevingsplan Valkenburg aan de Geul) de bestemming natuur (zie bijlage 2). Om de duidelijkheid rond de planologische situatie te verbeteren wordt (dringend) geadviseerd de functie 'natuur' te wijzigingen in een andere, nader te bepalen bestemming.

De meest voorkomende storingsfactoren in Nederland zijn in onderstaande tabel 2 opgenomen met daarbij een korte beoordeling of de betreffende storingsfactor op kan treden door activiteiten in het openluchttheater en een nadere uitwerking moeten krijgen.

*Tabel 2: Overzicht mogelijk optredende storingsfactoren in het openluchttheater op Natura 2000 gebied Geuldal.*

Storingsfactor	Optreden bij gebruik OLT?	Vervolgstappen nodig?
Verlies van oppervlak	Niet van toepassing, het OLT bestond al voor de aanwijzing als N2000 gebied	Nee
Verzuring en vermessing	Dit dient nader te worden bepaald op grond van de activiteiten van de afgelopen jaren.	In geval van een toename van activiteiten dient een Aeriusberekening te worden uitgevoerd. In geval van extra stikstof-depositie op het Natura 2000 gebied door de toename van activiteiten dient een voortoets en mogelijk ook een passende beoordeling te worden uitgevoerd.
Verzoeting	Niet van toepassing.	Nee
Verzilting	Niet van toepassing.	Nee
Verontreiniging	Niet van toepassing. Er worden geen verontreinigende stoffen gedeponeerd tijdens activiteiten.	Nee
Verdroging en vernatting	Niet van toepassing.	Nee
Verandering stroomsnelheid of overstromingsfrequentie	Niet van toepassing.	Nee
Verandering dynamiek substraat	Niet van toepassing	Nee
Geluid	Nadere bepaling nodig om invloed op geluidsinval op overwinteringsplaatsen van vleermuizen inzichtelijk te maken.	In geval van een geluidseffect bepalen of dit overlapt en/of invloed kan hebben op aanwezige populaties.
Licht	Nadere bepaling nodig om invloed op lichtinvloed op migratieroutes en foerageergebied van vleermuizen inzichtelijk te maken.	In geval van een lichteffect bepalen of dit overlapt en/of invloed kan hebben op aanwezige populaties.
Trillingen	Niet van toepassing.	Nee
Verstoring door mensen	Nadere bepaling nodig om invloed van publiek tijdens uitvoeringen in het OLT inzichtelijk te maken.	In geval van een effect door publiek bepalen of dit overlapt en/of invloed kan hebben op aanwezige populaties.

Storingsfactor	Optreden bij gebruik OLT?	Vervolgstappen nodig?
Mechanische effecten (betreding, luchtwervelingen, golfslag)	Niet van toepassing	Nee
Barrièrewerking	Niet van toepassing	Nee
Versnippering	Niet van toepassing	Nee
Introductie of uitbreiding van gebiedsvreemde of genetische gemodificeerde soorten	Niet van toepassing.	Nee

### 2.3 Afwegingskader Natuurnetwerk en Groenblauwe mantel

#### Natuurnetwerk

In het Besluit Kwaliteit Leefomgeving is in artikel 7.8 het beschermingsregime vastgelegd. Ter bescherming, instandhouding, verbetering en ontwikkeling van wezenlijke kenmerken en waarden van het Natuurnetwerk worden in de omgevingsverordeningen regels gesteld. Deze omvatten regels in omgevingsplannen en projectbesluiten. De regels verzekeren in ieder geval dat de kwaliteit en oppervlakte van het natuurnetwerk Nederland niet achteruitgaan, dat de samenhang tussen de gebieden van het natuurnetwerk wordt behouden en dat, als binnen het natuurnetwerk activiteiten worden toegelaten die nadelige gevolgen kunnen hebben voor de wezenlijke kenmerken of waarden van het natuurnetwerk, deze gevolgen tijdig worden gecompenseerd, zodanig dat de kwaliteit, oppervlakte en samenhang van het natuurnetwerk behouden blijven.

De begrenzing en bescherming van het Natuurnetwerk Limburg is vastgelegd in de provinciale Omgevingsverordening (vastgesteld 17 december 2021). Wezenlijke kenmerken en waarden, in bestaande en nog te realiseren natuurgebieden, zijn: de aanwezige en potentiële natuurwaarden vertaald in natuurbeheertypen zoals vastgelegd op de natuurbeheertypenkaart en de ambitiekaart van het natuurbeheerplan. Verder behoren tot de wezenlijke kenmerken en waarden de beschermde soorten, de geomorfologische en aardkundige waarden en processen, het cultuurhistorisch erfgoed, de waterhuishouding, kwaliteit van bodem, water en lucht, rust, stilte, donkerte, openheid of juist geslotenheid van de landschapsstructuur.

De regeling Natuurcompensatie is van toepassing als voorafgaand aan de activiteit is vastgesteld dat de wezenlijke kenmerken en waarden van het Natuurnetwerk worden vernietigd, verstoord en/of versnipperd en/of de kernkwaliteiten van de Groenblauwe mantel worden vernietigd, verstoord en/of versnipperd. Als de regeling Natuurcompensatie van toepassing is, ontstaat een compensatieplicht en moet, wil de activiteit doorgang kunnen vinden, financiële compensatie, dan wel fysieke compensatie plaatsvinden. De voorwaarden die gelden bij een compensatieplicht zijn uitgewerkt in de regeling Natuurcompensatie.



Figuur 3: Ligging plangebied ten opzichte van Natuurnetwerk Limburg (Limburg Atlas, 2026).

Het openluchttheater ligt geheel binnen het Natuurwerk (zie figuur 3). Het beschermingsregime is van toepassing. Echter: Net als in het geval van Natura 2000 kan worden geconstateerd dat de aanwijzing van het openluchttheater (dat al lange tijd bestaat en al voor de aanwijzing als Natuurnetwerk in gebruik was), onterecht is op grond van de het feit dat het uitdrukkelijk géén natuur is, maar een bouwwerk. Een aanpassing van de begrenzing van het natuurnetwerk op de kaarten van bevoegd gezag (ic: provincie Limburg) dient te worden doorgevoerd.

### 3. ANALYSE SOORTBESCHERMING

#### 3.1 Inleiding

De belangrijkste kaders ten aanzien van soortbescherming zijn:

- De Omgevingswet
- Besluit Activiteiten Leefomgeving - flora en fauna, afdeling 11.2
- Beleidsregels passieve soortenbescherming (flora en fauna) onder de Omgevingswet in Limburg.

Voor meer informatie over deze afwegingskaders wordt verwezen naar bijlage 1.

In de Omgevingswet wordt een flora- en fauna activiteit als volgt gedefinieerd: *Activiteit met mogelijke gevolgen voor van nature in het wild levende dieren of planten*. Door deze brede formulering van een flora- en fauna-Activiteit is het bij activiteiten in de fysieke leefomgeving nodig om te controleren of (beschermde) soorten aanwezig zijn en welke soorten dat zijn.

In dit hoofdstuk wordt onderzocht welke soorten ter hoogte van het plangebied en de omgeving daarvan (kunnen) voorkomen en of mogelijke gevolgen voor deze soorten optreden door de voorgenomen ontwikkeling. De focus ligt op beschermde soorten en op soorten van de Rode lijst die op de locaties van de ingrepen kunnen voorkomen. Daartoe zijn gegevens geraadpleegd van de Nationale Databank Flora en Fauna waar onder meer de Verspreidingsatlas op is gebaseerd. De natuurgegevens die door provincie Limburg worden verzameld zijn hierin opgenomen. De natuurgegevens van de NDFF betreffen de gegevens in een ruim onderzoeksgebied (ruimer dan het plangebied) zoals weergegeven in bijlage 2, de waarnemingen uit de laatste vijf jaar zijn opgevraagd<sup>1</sup> (periode 2021-2026). Vanwege de voorwaarden die de NDFF stelt aan het openbaar maken van deze gegevens, zijn geen herleidbare waarnemingen opgenomen in deze quickscan. De gegevens zijn wel beschikbaar voor bevoegd gezag.

Met betrekking tot vogelgegevens geldt dat deze in de NDFF niet worden geselecteerd op type waarnemingen zoals 'waarneming broedende vogel of overtrekkend'. De NDFF geeft een overzicht van alle op het moment van opvragen goedgekeurde actuele waarnemingen, dus ook losse waarnemingen (kort pleisterend, overtrekkend) in de NDFF. Dit houdt in dat de informatie ten aanzien van beschermde broedvogels veelal onvoldoende gedetailleerd is (een te geringe informatiewaarde heeft) om concrete uitspraken te doen op basis van deze gegevensset over voorkomen in het plangebied. De gegevens uit de dataset van de NDFF over vogels worden daarom in de quickscan buiten beschouwing gelaten met uitzondering van duidelijke indicaties van aanwezige broedgevallen of essentieel leefgebied. Ten aanzien van potentiële broedvogels wordt tijdens het veldbezoek een inschatting gemaakt op basis van aanwezige geschikte nestgelegenheid en wordt gebruik gemaakt van de natuurgegevens van de provincie Limburg. De gegevensset is samengesteld in januari 2026 en aangevuld met een oriënterend veldbezoek in dezelfde maand.

#### 3.2 Flora

Uit het NDFF-onderzoeksgebied zijn twee beschermde plantensoorten bekend.

*Tabel 2: Overzicht waargenomen beschermde soorten planten in het onderzoeksgebied in de afgelopen vijf jaar (bron: NDFF, januari 2026). Grijs: soorten waarvoor een vrijstelling geldt bij ruimtelijke ontwikkelingen, bestendig beheer of onderhoud.*

Naam	Habitatrichtlijn	Andere soorten
Blaasvaren	-	X
Muurbloem	-	X

De groeiplaatsen van zowel Blaasvaren als Muurbloem werden vastgesteld in het noordelijke deel van het gebied, bij de wanden van de oprit naar het theater vanuit de Plenkertstraat. De groeiplaatsen worden niet verstoord of

<sup>1</sup> In de NDFF worden ook gegevens uit andere bronnen geïmporteerd zoals gegevens van de NGO's en waarneming.nl; updates vinden met enige regelmaat plaats, maar recente gegevens kunnen met enige vertraging beschikbaar komen in de NDFF.

betreden en lopen geen gevaar bij het in gebruik hebben van het theater. Op grond van het aangetroffen biotoop is de aanwezigheid van beschermde soorten uit te sluiten. Nader onderzoek of het aanvragen van een omgevingsvergunning is niet nodig.

### 3.3 Zoogdieren

#### *Grondgebonden zoogdieren*

Uit het NDFF-onderzoeksgebied zijn geen waarnemingen bekend van beschermde soorten zoogdieren in het onderzoeksgebied in de laatste vijf jaar. Tijdens het veldbezoek werd vastgesteld dat het plangebied en de directe omgeving deel kan uitmaken van het leefgebied van algemener voorkomende soorten zoogdieren zoals Vos, Egel en diverse soorten kleine zoogdieren (muizen, Mol). Deze soorten worden beschermd onder het regime 'Andere soorten'. Door het in gebruik hebben van het theater treden kleine en tijdelijke verstoringen op, maar na afloop van de activiteiten maakt het gebied weer deel uit van het functioneel leefgebied (migratie, foerageren). Verstoringen met effecten op populatieniveau van deze soorten is op voorhand uit te sluiten.

Op grond van het aangetroffen biotoop is de aanwezigheid van andere beschermde soorten zoogdieren uit te sluiten. Nader onderzoek of het aanvragen van een omgevingsvergunning is niet nodig.

#### *Vleermuizen*

De ondergrondse kalksteengroeven in de omgeving van het openluchttheater (inclusief de toegangen) zijn van grote betekenis als overwinteringsgebied voor vleermuizen. Uit deze overwinteringslocaties zijn de volgende soorten bekend: Baardvleermuis, Baard/Brandts vleermuis, Franjestaart, Gewone dwergvleermuis, Ingekorven vleermuis, Laatvlieger, Meervleermuis, Vale vleermuis en Watervleermuis. Alle vleermuizen zijn beschermd onder de Habitatrichtlijn. Op onderstaande figuur zijn de bekende winterverblijfplaatsen (op basis van de gegevens uit de NDFF) globaal weergegeven.



Figuur 4: Globale ligging/ingangen van overwinteringslocaties vleermuizen in groeves (op basis van informatie NDFF, 2026 (periode 2021 - 2026)).

De activiteiten van het openluchttheater vinden vrijwel zonder uitzondering plaats in de zomermaanden en overlappen in beperkte mate (in geval van uitvoeringen vanaf medio september) met de overwinteringsperiode van vleermuizen.



In de fase waarin voor de toegangen tot de overwinteringslocaties wordt gezwermd (verkennen van de overwinteringslocaties) is door eventuele activiteiten in het openluchttheater een mogelijk effect te verwachten door verlichting en geluid. De afstand van het podium en het theater tot de meest nabijgelegen overwinteringslocatie (toegang) bedraagt meer dan 100 meter. Lichteffecten zijn op basis van de terreingesteldheid en de omgeving (bosrijk) op voorhand uit te sluiten. Het effect van geluid tijdens optredens is hooguit beperkt tot de tijdsduur van de voorstelling; dit is beperkt tot enkele uren in de vroege avond. Het overgrote deel van de avond en nacht treden geen versturende effecten op. Gezien de uitgevoerde activiteiten in de afgelopen jaren in het openluchttheater in combinatie met de vastgestelde overwinterende aantallen vleermuizen op de locaties in de groeve si het optreden van een versturend effect door het in gebruik zijn van het openluchttheater in de zwermperiode uit te sluiten. Nader onderzoek of het aanvragen van een omgevingsvergunning is niet nodig.

### 3.4 Vogels

In de Omgevingswet zijn verbodsbepalingen opgenomen met betrekking tot vogels in het Beschermingsregime soorten Vogelrichtlijn. In grote lijnen komen deze verbodsbepalingen op het volgende neer:

- het is verboden vogels te doden of te vangen,
- het is verboden in gebruik zijnde nesten en rustplaatsen te beschadigen of weg te nemen,
- het is verboden eieren te beschadigen, te rapen of onder zich te hebben,
- het is verboden vogels te storen behalve als de storing niet van wezenlijke invloed is op de staat van instandhouding van de desbetreffende soort.

Een ontheffing of vrijstelling is mogelijk onder bepaalde voorwaarden (zie ook bijlage 1).

#### *Aanwezige broedvogels*

In de directe omgeving van het openluchttheater zijn territoriumindicatie waarnemingen bekend van diverse soorten algemeen voorkomende broedvogels (zoals Roodborst, Winterkoning, Merel, Koolmees, Pimpelmees, Zwartkop en Houtduif). In 2020 heeft provincie Limburg in deze omgeving een broedvogelonderzoek uitgevoerd naar bijzondere en schaarse broedvogels. Hierbij werden in de nabijheid van het openluchttheater als territoriumhoudend vastgesteld: Boomklever, Grauwe vliegenvanger, Tuinfluiter en Vuurgoudhaan. Op iets grotere afstand werden Boomkruiper, Glanskop en Grote bonte specht vastgesteld.

*Tabel 3: Voorkomende vogelsoorten in het onderzoeksgebied met beschermd nest en hun nesten/rustplaatsen die op grond van de beleidsregel bescherming genieten.*

Soort (nestplaats, cat. 1)		Soort (leefgebied, cat. 2)		Soort (rustplaatsen, cat. 3)
Aalscholver	Oehoe	Bruine kiekendief	Middelste bonte specht	Aalscholver
Blauwe reiger	Ooievaar	Bijeneter	Nachtzwaluw	Grote zilverreiger
Boerenzwaluw	Ransuil	Buidelmees	Oeverloper	Kraanvogel
Boomvalk	Rode wouw	Buizerd	Oeverzwaluw	Ransuil
Bosuil	Roek	Draaihals	Patrijs	
Gierzwaluw	Slechtvalk	Gekraagde roodstaart	Pontische meeuw	
Grote gele kwikstaart	Steenuil	Grauwe klauwier	Porseleinhoen	
Havik	Torenvalk	Grauwe vliegenvanger	Ringmus	
Huismus	Visdief	Grote karekiet	Roerdomp	
Huiszwaluw	Wespendief	Grutto	Sperwer	
Kerkuil	Zwarte wouw	IJsvogel	Stormmeeuw	
Kokmeeuw	Zwartkopmeeuw	Kleine mantelmeeuw	Waterspreeuw	
Lepelaar		Kortsnavelboomkruiper	Wulp	
		Kraanvogel	Zilvermeeuw	
		Kuifmees	Zwarte mees	
		Matkop	Zwarte specht	

### *Jaarrond beschermde nesten*

Nesten en/of rustplaatsen van broedvogels met een jaarrond beschermde nestlocatie zoals aangegeven in tabel 3, categorie 1, zijn niet uit de gegevenssets bekend. Tijdens het veldbezoek werd vastgesteld dat geschikte broedlocaties voor soorten met een jaarrond beschermd nest (Huismus, Gierzwaluw) in het openluchttheater ontbreken.

### *Alle nesten van broedvogels*

Alle nesten van broedvogels zijn beschermd zo lang deze in gebruik zijn en de jongen afhankelijk zijn van het nest. Versturende werkzaamheden of activiteiten in het broedseizoen zijn niet toegestaan als nesten aanwezig zijn in het plangebied of de nabijheid daarvan. Een indicatie voor de broedperiode is 1 maart tot 15 juli. Let op: dit is slechts een indicatie, van belang is of broedende vogels aanwezig zijn of niet.

## 3.5 Reptielen

Uit het NDFF-onderzoeksgebied is één waarneming van Hazelworm bekend.

*Tabel 4: Overzicht waargenomen beschermde soorten reptielen in het onderzoeksgebied in de afgelopen vijf jaar (bron: NDFF, januari 2026).*

Naam	Habitatrichtlijn	Andere soorten
Hazelworm*	-	X

\* : vrijstelling in de maanden juli, augustus en september

Het betreft één waarneming van één exemplaar. Het gaat waarschijnlijk om een zwervend dier dat hier per toeval is aangetroffen. Het openluchttheater vormt geen geschikt leefgebied voor Hazelworm, de bosrijke omgeving maakt wel deel uit van het leefgebied. Op grond van het aangetroffen biotoop en de incidentele aanwezigheid van Hazelworm is nader onderzoek of het aanvragen van een omgevingsvergunning niet nodig.

## 3.6 Amfibieën

Uit het NDFF-onderzoeksgebied zijn geen waarnemingen bekend van beschermde soorten amfibieën. Voortplanting in het gebied is uit te sluiten door het ontbreken van open water. Incidenteel kunnen in het gebied algemener voorkomende soorten als Bruine kikker en Gewone pad van het gebied gebruik maken (migratie, kort verblijf). Door de activiteiten die in het openluchttheater worden uitgevoerd zijn slachtoffers of grote verstoringen op eventueel aanwezige dieren uit te sluiten. Nader onderzoek of het aanvragen van een omgevingsvergunning is niet nodig.

## 3.7 Overige soorten

Uit het NDFF-onderzoeksgebied zijn geen waarnemingen bekend van andere beschermde diergroepen (insecten, andere ongewervelden). Op grond van het aangetroffen biotoop is de aanwezigheid van beschermde soorten uit te sluiten. Nader onderzoek of het aanvragen van een omgevingsvergunning is niet nodig.



### 3.8 Soorten van de Rode Lijst

Uit het plangebied en de directe omgeving zijn de volgende soorten van de Rode lijst (NDDF) bekend, zie tabel 5.

*Tabel 5: Overzicht van waargenomen soorten van de Rode lijst.*

Naam	Status
Bosaardbei	Gevoelig
Bruin blauwtje	Gevoelig
Gewone agrimonie	Gevoelig
Groot klokhoedje	Kwetsbaar
Muurbloem	Kwetsbaar
Muurhavikskruid	Kwetsbaar
Ruig hertshooi	Kwetsbaar
Vierkantsmos	Kwetsbaar
Wijngaardslak	Kwetsbaar

De delen van het openluchttheater die daadwerkelijk in gebruik zijn (podia, tribune, verhardingen) maken geen deel van het leefgebied van de in tabel 5 genoemde soorten. De groeiplaatsen van plantensoorten met een vermelding op de rode lijst werden hoofdzakelijk vastgesteld in het noordelijke deel van het gebied, bij de wanden van de oprit naar het theater vanuit de Plenkertstraat. De groeiplaatsen worden niet verstoord of betreden en lopen geen gevaar bij het in gebruik hebben van het theater. Op grond van het aangetroffen biotoop zijn extra maatregelen of het aanvragen van een omgevingsvergunning voor deze soorten niet nodig.

## 4. ANALYSE HOUTOPSTANDEN

### 4.1 Inleiding

Ten aanzien van de bescherming van houtopstanden is de Omgevingswet en/of de gemeentelijk omgevingsverordening relevant. De definitie van een houtopstand in de Omgevingswet luidt als volgt: *zelfstandige eenheid van bomen, boomvormers, struiken, hakhout of griend*. Afdeling 11.3 Bal betreft activiteiten die houtopstanden, hout en houtproducten betreffen. Deze afdeling gaat niet over houtopstanden binnen de in het omgevingsplan aangewezen bebouwingscontour houtkap en houtopstanden kleiner dan 10 are. In figuur 8 is aangegeven waar de houtopstand in het plangebied ligt. De houtopstand ligt buiten de bebouwingscontour en is groter dan 10 are, de bepalingen uit de Omgevingswet en het Bal zijn van toepassing.



Figuur 4: Bebouwingscontour houtkap (Limburg Atlas, 2026).

### 4.2 Omgevingsverordening provincie Limburg

Het is op grond van het Bal verboden een houtopstand geheel of gedeeltelijk te vellen zonder dit ten minste vier weken maar niet eerder dan een jaar voor het begin daarvan te melden bij Gedeputeerde Staten van de provincie Limburg en er geldt een herplantplicht. Bevoegd gezag heeft de volgende gegevens nodig:

- de startdatum van de activiteit;
- een toelichting waarom het vellen van de houtopstand nodig is;
- de oppervlakte van de te kappen houtopstand in vierkante meters;
- een specificatie van:
  - het aantal te kappen bomen;
  - de soortaanduiding van de bomen; en
  - de leeftijd van de bomen;
- als sprake is van rijbeplanting: de onderlinge plantafstand in de rij in meters;

- f. een plan hoe aan de plicht tot herbeplanting, bedoeld in artikel 11.129, wordt voldaan met ten minste de volgende gegevens:
  - 1°. de oppervlakte van de herbeplante houtopstand in m<sup>2</sup>;
  - 2°. een specificatie van:
    - i. het aantal herbeplante bomen;
    - ii. de soortaanduiding van de herbeplante bomen; en
    - iii. de kwaliteit van de herbeplante bomen; en
  - 3°. een toelichting over geplande uitvoering van de herbeplanting; en
- g. als herbeplanting op andere grond dan de grond, bedoeld in artikel 11.129, eerste lid, gewenst is:
  - 1°. een afschrift van een gesteld maatwerkvoorschrift als bedoeld in artikel 11.130; of
  - 2°. een afschrift van een aanvraag om een maatwerkvoorschrift als bedoeld in artikel 11.130.

Er kunnen uitzonderingen gelden. Hiervoor wordt verwezen naar artikel 11.131 van het Bal. Ook voor het dunnen van houtopstanden voor de bevordering van de groei van overblijvende houtopstand geldt een uitzondering.

In het openluchttheater is geen kap van bomen voorzien. In geval van toekomstige noodzakelijke vellingswerkzaamheden kan een omgevingsvergunning nodig zijn.

## 5. CONCLUSIES

### 5.1 Conclusies gebiedsbescherming

#### *Natura 2000*

- Het theater maakt deel uit van het Natura 2000-gebied Geuldal. De activiteiten die te maken hebben met het organiseren van de evenementen zijn Natura 2000-activiteiten onder de Omgevingswet. Een Natura 2000-activiteit is een *'Activiteit, inhoudende het realiseren van een project dat niet direct verband houdt met of nodig is voor het beheer van een Natura 2000-gebied, maar afzonderlijk of in combinatie met andere plannen of projecten significante gevolgen kan hebben voor een Natura 2000-gebied'*. Deze definitie staat in bijlage A van de Omgevingswet.
- Het complex ligt in het Natura 2000-gebied maar is grotendeels verhard. In artikel 3.4 van het Aanwijzingsbesluit is een algemene exclaveringsformule opgenomen. Bestaande bebouwing, erven, tuinen, verhardingen en hoofdspoorwegen maken geen deel uit van het aangewezen gebied, tenzij daarvan in paragraaf 3.3 wordt afgeweken.
- Op grond van de algemene exclaveringsformule kan worden geconstateerd dat de aanwijzing van het openluchttheater (dat al lange tijd bestaat en al voor de aanwijzing als Natura 2000 gebied in gebruik was), onterecht is op grond van de eerste overweging (bouwwerk). Een aanpassing van de begrenzing op de kaarten van bevoegd gezag (ic: provincie Limburg) dient te worden uitgevoerd.
- Om meer zicht te krijgen op mogelijke (negatieve) effecten op Natura 2000-gebied Geuldal door het in gebruik hebben van het openluchttheater wordt geadviseerd het gebruik van het theatercomplex te laten toetsen in een voortoets (op grond van de mogelijk optredende storingsfactoren). Een voortoets kan dienen als onderliggend document voor toetsing van de activiteiten aan de Omgevingswet door bevoegd gezag (provincie Limburg). Als uit de voortoets blijkt dat geen significante gevolgen optreden door het in gebruik hebben van het openluchttheater is een vergunning op grond van de Omgevingswet, aspect Natura 2000-activiteit niet nodig. Als op basis van de voortoets significante gevolgen niet uitgesloten kunnen worden, is het opstellen van een passende beoordeling nodig en dient een vergunning Natura 2000 activiteit te worden aangevraagd.

#### *Natuurnetwerk Limburg en Groenblauwe mantel*

- Het openluchttheater ligt geheel binnen het Natuurnetwerk. Het beschermingsregime is van toepassing. Echter: Net als in het geval van de Natura 2000 aanwijzing wordt geconstateerd dat de aanwijzing van het openluchttheater (dat al lange tijd bestaat en al voor de aanwijzing als Natuurnetwerk in gebruik was), onterecht is op grond van de het feit dat het uitdrukkelijk géén natuur is, maar een bouwwerk. Een aanpassing van de begrenzing van het natuurnetwerk op de kaarten van bevoegd gezag (ic: provincie Limburg) dient te worden doorgevoerd.

### 5.2 Conclusies soortbescherming

Tijdens het veldbezoek is het plangebied beoordeeld op zijn geschiktheid als standplaats van beschermde soorten planten, het voorkomen van vaste voortplantings- of rustplaats van beschermde soorten dieren en de betekenis als foerageergebied voor soorten. Het plangebied en omgeving biedt mogelijkheden tot vestiging door beschermde soorten. Het betreft enkele algemeen voorkomende soorten. In tabel 6 is opgenomen welke vervolgstappen nodig zijn.

Onder het kopje 'zorgplicht' wordt globaal omschreven wat de mitigerende maatregelen inhouden. Aannemers en onderaannemers dragen hierin een eigen verantwoordelijkheid maar dienen op deze zorgplicht gewezen te worden en de juiste uitvoering dient gecontroleerd te worden door de opdrachtgever.

Tabel 6: Soorten of soortgroepen waarvoor vervolgstappen nodig zijn.

Soort/soortgroep	Nader onderzoek nodig?	Vrijstelling?	Zorgplicht (Besluit activiteit leefomgeving, afdeling 11.2, zie bijlage 1)
Flora	Nee	Niet van toepassing	De groeiplaatsen worden niet verstoord of betreden en lopen geen gevaar bij het in gebruik hebben van het theater.
Het plangebied maakt naar verwachting deel uit van leefgebied van algemeen voorkomende zoogdieren (Vos, Egel, kleine knaagdieren)	Nee	Voor deze soorten geldt een vrijstelling bij ruimtelijke ingrepen voor het vernietigen van verblijfsplaatsen en het vangen van dieren om ze te verplaatsen naar een veilige locatie.	Doden dient voorkomen te worden door mogelijke schuilplaatsen en begroeiing voorafgaand aan de sloop voorzichtig te verwijderen. Ruimtelijke ontwikkelingen dienen zo uitgevoerd te worden dat eventueel aanwezige dieren de tijd en ruimte krijgen om een veilige locatie op te zoeken.
Vleermuizen	Nee	Nee, vleermuizen en hun verblijfsplaatsen zijn strikt beschermd.	Verlichting dient zo min mogelijk uitstraling te hebben (of niet meer dan in de huidige situatie) op de omgeving. In de nachtelijke uren is geen verlichting toegestaan om de donkerte (en daarmee de geschiktheid van foerageermogelijkheden en vliegroutes) te behouden.
Broedvogels (niet jaarrond beschermde nesten)	Nee	Potentieel aanwezige nesten zijn alleen beschermd in de periode dat ze in gebruik zijn (voor zolang de jongen afhankelijk zijn van het nest). Buiten de broedperiode kunnen deze nesten verwijderd worden. Een indicatie voor de broedperiode is de periode van 15 maart tot 1 augustus	Bomen, struiken verwijderen buiten het broedseizoen (minimaal buiten de periode 15 maart - 15 juli). Let op: ook buiten deze periode kunnen broedende vogels aanwezig zijn. Bij werkzaamheden rond deze indicatieve broedperiode dient een check plaats te vinden of broedgevallen aanwezig zijn. Indien aanwezig dient gewacht te worden tot de jongen niet meer afhankelijk zijn van het nest

De delen van het openluchttheater die daadwerkelijk in gebruik zijn (podia, tribune, verhardingen) maken geen deel van het leefgebied van de in tabel 5 genoemde soorten. De groeiplaatsen van plantensoorten met een vermelding op de rode lijst werden hoofdzakelijk vastgesteld in het noordelijke deel van het gebied, bij de wanden van de oprit naar het theater vanuit de Plenkertstraat. De groeiplaatsen worden niet verstoord of betreden en lopen geen gevaar bij het in gebruik hebben van het theater. Op grond van het aangetroffen biotoop zijn extra maatregelen of het aanvragen van een omgevingsvergunning voor deze soorten niet nodig.

### 5.3 Conclusies bescherming Houtopstanden

Voor het toekomstige gebruik is geen velling van bomen nodig. In geval van toekomstige noodzakelijke vellingswerkzaamheden kan een omgevingsvergunning nodig zijn.

## **6. BRONNEN**

Besluit Activiteiten Leefomgeving.

Ministerie van Binnenlandse Zaken en Koninkrijksrelaties, 2020. Nationale Omgevingsvisie (NOVI).

Omgevingswet.

Provincie Limburg, 2025. Beleidsregel passieve soortenbescherming (flora en fauna) onder de Omgevingswet in Limburg.

Provincie Limburg, 2021. Omgevingsverordening Limburg.

[www.ecogrid.nl](http://www.ecogrid.nl)

[www.limburg.nl](http://www.limburg.nl)

[www.natuurgegevenslimburg.nl](http://www.natuurgegevenslimburg.nl)

## **Bijlage 1 Beleid en wettelijke kaders**

Voor de bescherming van natuurgebieden en flora en fauna in Nederland zijn de belangrijkste kaders:

1. de Nationale Omgevingsvisie (NOVI)
2. de Omgevingswet
3. Het besluit activiteiten leefomgeving – hoofdstuk 11
4. De Omgevingsverordening Limburg
5. Beleidsregels passieve soortenbescherming (flora en fauna) onder de Omgevingswet in Limburg.

In deze bijlage worden in grote lijnen deze kaders uiteengezet. Hieraan kunnen geen rechten worden verbonden, de officiële (wets)teksten zijn leidend.

### **Bijlage 1a DE NATIONALE OMGEVINGSVISIE**

De Nationale Omgevingsvisie (NOVI) is de langetermijnvisie van het Rijk op de toekomstige inrichting en ontwikkeling van de leefomgeving in Nederland. De NOVI richt zich op die ontwikkelingen waarin meerdere nationale belangen bij elkaar komen, en keuzes in samenhang moeten worden gemaakt tussen die nationale belangen. Er zijn vier prioriteiten vastgesteld:

1. Ruimte voor klimaatadaptatie en energietransitie
2. Duurzaam economisch groeipotentieel
3. Sterke en gezonde steden en regio's
4. Toekomstbestendige ontwikkeling van het landelijk gebied.

Onder prioriteit 4 zijn o.a. de volgende instrumenten voorhanden:

- Nationaal Programma Landelijk Gebied
- Grondwaterparagraaf
- Programma Natuur
- Programma Versterken Biodiversiteit
- Bossenstrategie
- Realisatieplan Visie Landbouw, Natuur en Voedsel
- Programma ONS Landschap
- Nationale parken

De instrumenten van de NOVI vullen elkaar aan en zijn gezamenlijk nodig om de beleidsdoelen te kunnen bereiken. Een deel van deze bijdrage bestaat uit de regels die zijn opgenomen in de vier Algemene Maatregel van Bestuur (AMvB's) onder de Omgevingswet.



## Bijlage 1b DE OMGEVINGSWET

Op 1 januari 2024 is de Omgevingswet in werking getreden. *Deze wet is, met het oog op duurzame ontwikkeling, de bewoonbaarheid van het land en de bescherming en verbetering van het leefmilieu, gericht op het in onderlinge samenhang:*

- a. bereiken en instandhouden van een veilige en gezonde fysiek leefomgeving en een goede omgevingskwaliteit, ook vanwege de intrinsieke waarden van de natuur, en*
- b. doelmatig beheren, gebruiken en ontwikkelen van de fysieke leefomgeving ter vervulling van maatschappelijke behoeften.*

Omgevingsvisies beschrijven de hoofdlijnen van de kwaliteit van de fysieke leefomgeving/voorgenomen ontwikkeling, gebruik en beheer/hoofdzaken. Deze visies worden op het niveau van Rijk, Provincie en Gemeente opgesteld. Ook kunnen programma's worden opgesteld. Zo stellen Rijk en GS Natura 2000 beheerplannen vast en stelt het Rijk een programma voor stikstof vast.

Bij algemene AMvB worden (o.a.) regels gesteld over:

- Natura 2000 activiteiten en activiteiten met mogelijke verstrekkende of significant verstorende gevolgen voor een Natura 2000-gebied of bijzonder nationaal natuurgebied.
- Het vellen en beheren van houtopstanden.
- Flora en fauna-activiteiten.

In hoofdstuk 5 van de Omgevingswet worden verbodsbepalingen genoemd ten aanzien van Natura 2000-gebieden en flora en fauna:

**Artikel 5.1 Het is verboden zonder omgevingsvergunning de volgende activiteiten te verrichten:**

- Een Natura 2000 activiteit\*, tenzij het gaat om een bij AMvB aangewezen geval.
- Een flora- en fauna activiteit\*\* voor zover het gaat om een bij AMvB aangewezen geval.

\*Natura 2000-activiteit: Activiteit, inhoudende het realiseren van een project dat niet direct verband houdt met of nodig is voor het beheer van een Natura 2000-gebied, maar afzonderlijk of in combinatie met andere plannen of projecten significante gevolgen kan hebben voor een Natura 2000-gebied.

\*\*Flora- en fauna-activiteit: Activiteit met mogelijke gevolgen voor van nature in het wild levende dieren of planten.

Daarbij kunnen gevallen aangewezen worden waarin binnen bij die aanwijzing aangegeven grenzen, in het omgevingsplan, de waterschapsverordening of de omgevingsverordening van de aanwijzing worden afgewezen. Dit kan ook via Ministeriele regeling of via programma.

**Artikel 5.5 Het is verboden te handelen in strijd met een voorschrift van de omgevingsvergunning voor o.a. een flora- en fauna activiteit, Natura 2000 activiteit.**

De Omgevingswet steunt op vier pijlers, de vier AMvB's:

1. Het besluit activiteiten leefomgeving (Bal)
2. Het besluit bouwwerken leefomgeving (Bbl)
3. Het besluit Kwaliteit leefomgeving (Bkl)
4. Het Omgevingsbesluit

Voor het beoordelen van mogelijke effecten op Natura 2000 en flora en fauna is het besluit activiteiten leefomgeving van belang. Hoofdstuk 11 van dit besluit gaat over activiteiten die de natuur betreffen.

## **Bijlage 1c BESLUIT ACTIVITEITEN LEEFOMGEVING (Bal)**

### **NATURA 2000 - Besluit Activiteiten Leefomgeving**

Afdeling 11.1 gaat over activiteiten met mogelijke verslechterende of significante verstorende gevolgen voor Natura 2000-gebieden of bijzondere nationale natuurgebieden. GS is meestal bevoegd gezag, soms is dit de Minister voor Natuur en Stikstof (bijvoorbeeld voor een Natura 2000-activiteit van nationaal belang).

In artikel 11.6 is een specifieke zorgplicht opgenomen voor Natura 2000

- 1 Degene die een activiteit als bedoeld in artikel 11.1, eerste lid, verricht en weet of redelijkerwijs kan vermoeden dat die activiteit nadelige gevolgen kan hebben voor het belang, bedoeld in artikel 11.2, is verplicht:
  - a. alle maatregelen te nemen die redelijkerwijs van diegene kunnen worden gevraagd om die gevolgen te voorkomen;
  - b. voor zover die gevolgen niet kunnen worden voorkomen: die gevolgen zoveel mogelijk te beperken of ongedaan te maken; en
  - c. als die gevolgen onvoldoende kunnen worden beperkt: die activiteit achterwege te laten voor zover dat redelijkerwijs van diegene kan worden gevraagd.
- 2 De plicht, bedoeld in het eerste lid, houdt in ieder geval in dat:
  - a. voorafgaand aan het verrichten van activiteiten in, of in de directe nabijheid van een Natura 2000-gebied of een bijzonder nationaal natuurgebied kennis wordt genomen van de informatie in het aanwijzingsbesluit van het gebied over de leefgebieden voor vogelsoorten, natuurlijke habitats en habitats van soorten waarvoor het gebied is aangewezen en de daarvoor geldende instandhoudingsdoelstellingen;
  - b. wordt nagegaan of op voorhand op grond van objectieve gegevens verslechterende of significant verstorende gevolgen kunnen worden uitgesloten;
  - c. als die gevolgen niet kunnen worden uitgesloten: wordt nagegaan welke gevolgen de activiteit kan hebben voor de leefgebieden, natuurlijke habitats en habitats van soorten, gelet op de instandhoudingsdoelstellingen;
  - d. alle passende preventieve maatregelen worden getroffen om verslechterende of significant verstorende gevolgen, gelet op de instandhoudingsdoelstellingen, voor het betrokken gebied te voorkomen;
  - e. tijdens en na het verrichten van de activiteit wordt nagegaan of de getroffen maatregelen de beoogde effecten hebben; en
  - f. het verrichten van de activiteit wordt gestaakt, of, als staken van de activiteit redelijkerwijs niet meer mogelijk is, passende herstelmaatregelen worden getroffen als zich, ondanks de getroffen maatregelen, verslechterende of significant verstorende gevolgen voordoen voor de leefgebieden, natuurlijke habitats of habitats van soorten waarvoor het gebied is aangewezen.

Maatwerkregels kunnen in de omgevingsverordening gesteld worden met het oog op natuurbescherming, behalve over een activiteit waarvoor minister voor Natuur en Stikstof een bevoegdheid heeft.

In artikel 11.18 tot en met 11.19 worden vergunningvrije gevallen aangewezen. Dit kan alleen maar als:

- a. op voorhand op grond van objectieve gegevens met zekerheid kan worden uitgesloten dat die activiteit afzonderlijk of in combinatie met andere plannen of projecten significante gevolgen voor een Natura 2000-gebied kan hebben;
- b. een passende beoordeling als bedoeld in artikel 8.74b van het Besluit kwaliteit leefomgeving is uitgevoerd, waaruit de zekerheid is verkregen dat die activiteit de natuurlijke kenmerken van het Natura 2000-gebied niet zal aantasten; of
- c. voor zover het een aanwijzing in een omgevingsverordening of ministeriële regeling betreft: de activiteit, met inachtneming van artikel 8.74b, tweede en derde lid, van het Besluit kwaliteit leefomgeving, kan worden gerechtvaardigd op grond van dwingende redenen van groot openbaar belang, het ontbreken van alternatieve oplossingen en het treffen van compenserende maatregelen die waarborgen dat de algehele samenhang van Natura 2000 bewaard blijft.

## FLORA EN FAUNA - Besluit Activiteiten Leefomgeving

Afdeling 11.2 gaat over activiteiten met betrekking tot dieren of planten in het wild.

Ook hier geldt een specifieke zorgplicht:

- 1 Degene die een flora- en fauna-activiteit of een activiteit als bedoeld in artikel 11.22, eerste lid, onder b tot en met g, verricht en weet of redelijkerwijs kan vermoeden dat die activiteit nadelige gevolgen kan hebben voor de belangen, bedoeld in artikel 11.23, is verplicht:
  - a. alle maatregelen te nemen die redelijkerwijs van diegene kunnen worden gevraagd om die gevolgen te voorkomen;
  - b. voor zover die gevolgen niet kunnen worden voorkomen: die gevolgen zoveel mogelijk te beperken of ongedaan te maken; en
  - c. als die gevolgen onvoldoende kunnen worden beperkt: die activiteit achterwege te laten voor zover dat redelijkerwijs van diegene kan worden gevraagd.
- 2 Voor flora- en fauna-activiteiten houdt deze plicht in ieder geval in dat:
  - a. voorafgaand aan het verrichten van de activiteit wordt nagegaan of er aanwijzingen zijn van de aanwezigheid op de locatie waar de activiteit wordt verricht of in de directe nabijheid van die locatie van:
    - 1°. van nature in Nederland in het wild levende vogels van soorten, genoemd in bijlage I bij de Vogelrichtlijn, en niet in die bijlage genoemde, geregeld in Nederland voorkomende trekvogelsoorten als bedoeld in artikel 4, tweede lid, van die richtlijn;
    - 2°. van nature in Nederland in het wild levende dieren of planten van soorten, genoemd in de bijlagen II, IV en V bij de Habitatrichtlijn;
    - 3°. dieren of planten van soorten, genoemd in bijlage IX of in de rode lijsten, bedoeld in artikel 2.19, vijfde lid, onder a, onder 3°, van de wet; en
    - 4°. voor die soorten belangrijke leefgebieden of natuurlijke habitats;
  - b. als deze aanwijzingen er zijn: wordt vastgesteld of op voorhand op grond van objectieve gegevens nadelige gevolgen kunnen worden uitgesloten voor dieren van die soorten, hun nesten, hun foerageerplaatsen, hun voortplantingsplaatsen, hun rustplaatsen en hun eieren, of voor planten van die soorten;
  - c. als die gevolgen niet kunnen worden uitgesloten: wordt nagegaan welke gevolgen de activiteit kan hebben voor dieren van die soorten, hun nesten, hun foerageerplaatsen, hun voortplantingsplaatsen, hun rustplaatsen en hun eieren, of voor planten van die soorten;
  - d. alle passende preventieve maatregelen worden getroffen om die nadelige gevolgen te voorkomen;
  - e. tijdens en na het verrichten van de activiteit wordt nagegaan of de getroffen maatregelen de beoogde effecten hebben; en
  - f. het verrichten van de activiteit wordt gestaakt als de nadelige gevolgen toch niet worden voorkomen, of, als staken van de activiteit redelijkerwijs niet meer mogelijk is, passende herstelmaatregelen worden getroffen.

Artikel 11.28 gaat over het voorkomen onnodig lijden van dieren: Eenieder die een in het wild levend dier doodt of vangt, voorkomt dat het dier onnodig lijdt.

### Vogelrichtlijnsoorten (Vogelrichtlijn, bijlage I)

(Bal art. 11.37) Het is verboden zonder omgevingsvergunning:

- Vogels opzettelijk te doden of te vangen
- Nesten en rustplaatsen opzettelijk te vernielen of te beschadigen of eieren weg te nemen
- Eieren te rapen of onder zich te hebben
- Vogels opzettelijk te storen

Het verbod op het opzettelijk storen van vogels, bedoeld in het eerste lid, onder d, geldt niet, als het storen niet van wezenlijke invloed is op de staat van instandhouding van de vogelsoort. Op dit verbod zijn uitzonderingen en er zijn vergunningvrije gevallen aangewezen zoals bijvoorbeeld voor schadeveroorzakende soorten.

### Habitatrichtlijnsoorten (Habitatrichtlijn, bijlage IV)

Het is verboden zonder omgevingsvergunning:

- Dieren opzettelijk te doden of te vangen
- Dieren opzettelijk te verstoren
- Opzettelijk eieren te vernielen of te rapen
- Voortplantingsplaatsen of rustplaatsen van dieren te beschadigen of te vernielen
- Standplaatsen van planten te vernielen of planten te plukken

Ook bij dit verbod zijn vergunningvrije gevallen aangewezen.

### Andere soorten (Bal, bijlage IX)

Het is verboden zonder omgevingsvergunning:

- Dieren opzettelijk te doden of te vangen
- Vaste voortplantingsplaatsen, rustplaatsen of eieren van deze dieren opzettelijk te beschadigen of te vernielen
- Standplaatsen van planten te vernielen of planten te plukken

Bosmuis, Huisspitsmuis en Veldmuis zijn vrijgesteld voor zover deze zich in gebouwen of op erven bevinden. Ook bij dit verbod zijn vergunningvrije gevallen aangewezen. Van belang zijn vooral de vrijstellingen die de provincie Limburg in de omgevingsverordening Limburg heeft opgenomen.

Er kunnen maatwerkregels opgesteld worden in de omgevingsverordening.

Onderstaande lijst betreft alleen relevante soorten voor Limburg (zeezoogdieren zijn niet opgenomen)

HABITATRICHTLIJN			
Zoogdieren			
Baardvleermuis	<i>Myotis mystacinus</i>	Kleine hoefijzerneus	<i>Rhinolophus hipposideros</i>
Bechstein's vleermuis	<i>Myotis bechsteini</i>	Laatvlieger	<i>Eptesicus serotinus</i>
Bever	<i>Castor fiber</i>	Lynx	<i>Lynx lynx</i>
Bosvleermuis	<i>Nyctalus leisleri</i>	Meervleermuis	<i>Myotis dasycneme</i>
Brandt's vleermuis	<i>Myotis brandtii</i>	Mopsvleermuis	<i>Barbastella barbastellus</i>
Bruinvis	<i>Phocoena phocoena</i>	Nathusius' vleermuis	<i>Pipistrellus nathusii</i>
Euraziatische lynx	<i>Lynx lynx</i>	Noordse woelmuis	<i>Microtus oeconomus</i>
Franjestaart	<i>Myotis nattereri</i>	Otter	<i>Lutra lutra</i>
Gewone dolfin	<i>Delphinus delphis</i>	Rosse vleermuis	<i>Nyctalus noctula</i>
Gewone dwergvleermuis	<i>Pipistrellus pipistrellus</i>	Tuimelaar	<i>Tursiops truncatus</i>
Gewone grootoorvleermuis	<i>Plecotus auritus</i>	Tweekleurige vleermuis	<i>Vespertilio murinus</i>
Hazelmuis	<i>Muscardinus avellanarius</i>	Vale vleermuis	<i>Myotis myotis</i>
Ingekorven vleermuis	<i>Myotis emarginatus</i>	Wilde kat	<i>Felis silvestris</i>
Kleine dwergvleermuis	<i>Pipistrellus pygmaeus</i>	Wolf	<i>Canis lupus</i>
Reptielen en amfibieën			
Boomkikker	<i>Hyla arborea</i>	Muurhagedis	<i>Podarcis muralis</i>
Geelbuikvuurpad	<i>Bombina variegata</i>	Poelkikker	<i>Rana lessonae</i>
Gladde slang	<i>Coronella austriacus</i>	Rugstreepdpad	<i>Bufo calamita</i>
Heikikker	<i>Rana arvalis</i>	Vroedmeesterpad	<i>Alytes obstetricans</i>
Kamsalamander	<i>Triturus cristatus</i>	Zandhagedis	<i>Lacerta agilis</i>
Knoflookpad	<i>Pelobates fuscus</i>		
Dagvlinders			
Donker pimperlauwtje	<i>Maculinea nausithous</i>	Tijmblauwtje	<i>Maculinea arion</i>
Grote vuurvinder	<i>Lycaena dispar</i>	Zilverstreephooibeestje	<i>Coenonympha hero</i>
Pimperlauwtje	<i>Maculinea teleius</i>		

Nachtvlinders			
Teunisbloempijlstaart	<i>Proserpinus proserpina</i>		
Libellen			
Bronslibel	<i>Oxygastra curtisii</i>	Noordse winterjuffer	<i>Sympecma paedisca</i>
Gaffellibel	<i>Ophiogomphus cecilia</i>	Oostelijke witsnuitlibel	<i>Leucorrhinia</i>
Gevlekte witsnuitlibel	<i>Leucorrhinia pectoralis</i>	Rivierrombout	<i>Stylurus flavipes</i>
Groene glazenmaker	<i>Aeshna viridis</i>	Sierlijke witsnuitlibel	<i>Leucorrhinia caudalis</i>
Vissen			
Houting	<i>Conegonus oxyrrhynchus</i>	Steur	<i>Acipenser sturio</i>
Vaatplanten			
Drijvende waterweegbree	<i>Luronium natans</i>	Kruipend moerasscherm	<i>Apium repens</i>
Groenknolorchis	<i>Liparis loeselii</i>	Zomerschroeforchis	<i>Spiranthes aestivalis</i>
Kevers			
Brede geelrandwaterroofkever	<i>Dytiscus latissimus</i>	Heldenbok	<i>Cerambyx cerdo</i>
Gestreepte waterroofkever	<i>Graphoderus bilineatus</i>	Juchtleerkever	<i>Osmoderma eremita</i>
Vermiljoenkever	<i>Cucujus cinnaberinus</i>		
Weekdieren			
Bataafse stroommossel	<i>Unio crassus</i>	Platte schijfhoren	<i>Anisus vorticulus</i>

NATIONAAL			
Planten			
Blaasvaren	<i>Cystopteris fragilis</i>	Kleine wolfsmelk	<i>Euphorbia exigua</i>
Groensteel	<i>Asplenium viride</i>	Kluwenklokje	<i>Campanula glomerata</i>
Schubvaren	<i>Ceterach officinarum</i>	Knollathyrus	<i>Lathyrus linifolius</i>
Akkerboterbloem	<i>Ranunculus arvensis</i>	Knolspirea	<i>Filipendula vulgaris</i>
Akkerdoornzaad	<i>Torilis arvensis</i>	Korensla	<i>Arnosaris minima</i>
Akkerogentroost	<i>Odontites vernus</i>	Kranskarwij	<i>Carum verticillatum</i>
Beklierde ogentroost	<i>Euphrasia rostkoviana</i>	Kruiptijm	<i>Thymus praecox</i>
Berggamander	<i>Teucrium montanum</i>	Lange zonnedaauw	<i>Drosera longifolia</i>
Bergnachtorchis	<i>Platanthera montana</i>	Liggende ereprijs	<i>Veronica prostrata</i>
Blauw guichelheil	<i>Anagallis arvensis</i>	Moerasgamander	<i>Teucrium scordium</i>
Bokkenorchis	<i>Himantoglossum hircinum</i>	Muurbloem	<i>Erysimum cheiri</i>
Bosboterbloem	<i>Ranunculus polyanthemus</i>	Naakte lathyrus	<i>Lathyrus aphaca</i>
Bosdravik	<i>Bromopsis ramosa</i>	Naaldenkervel	<i>Scandix pecten-veneris</i>
Brave hendrik	<i>Chenopodium bonus-henricus</i>	Pijlscheefkelk	<i>Arabis hirsuta</i>
Brede wolfsmelk	<i>Euphorbia platyphyllos</i>	Roggelelie	<i>Lilium bulbiferum</i>
Breed wollegras	<i>Eriophorum latifolium</i>	Rood peperboompje	<i>Daphne mezereum</i>
Bruinrode wespenorchis	<i>Epipactis atrorubens</i>	Rozenkransje	<i>Antennaria dioica</i>
Dennenorchis	<i>Goodyera repens</i>	Ruw pazelzaad	<i>Lithospermum arvense</i>
Dreps	<i>Bromus secalinus</i>	Scherpkruid	<i>Asperugo procumbens</i>
Echte gamander	<i>Teucrium chamaedrys</i>	Schubzegge	<i>Carex lepidocarpa</i>
Franjgentiaan	<i>Gentianella ciliata</i>	Smalle raai	<i>Galeopsis angustifolia</i>
Geelgroene wespenorchis	<i>Epipactis muelleri</i>	Spits havikskruid	<i>Hieracium lactucella</i>
Geplooid vrouwenmantel	<i>Alchemilla subcrenata</i>	Steenbraam	<i>Rubus saxatilis</i>
Getande veldsla	<i>Valerianella dentata</i>	Stijve wolfsmelk	<i>Euphorbia stricta</i>
Gevlekt zonneroosje	<i>Tuberaria guttata</i>	Stofzaad	<i>Monotropa hypopitys</i>
Glad biggenkruid	<i>Hypochaeris glabra</i>	Tengere distel	<i>Carduus tenuiflorus</i>

Gladde zegge	<i>Carex laevigata</i>		Tengere veldmuur	<i>Minuartia hybrida</i>
Groene nachtorchis	<i>Coeloglossum viride</i>		Trosgamander	<i>Teucrium botrys</i>
Groot spiegelklokje	<i>Legousia speculum-veneris</i>		Veenbloembies	<i>Scheuchzeria palustris</i>
Grote bosaardbei	<i>Fragaria moschata</i>		Vliegenorchis	<i>Ophrys insectifera</i>
Grote leeuwenklauw	<i>Aphanes arvensis</i>		Vroege ereprijs	<i>Veronica praecox</i>
Honingorchis	<i>Herminium monorchis</i>		Wilde ridderspoor	<i>Consolida regalis</i>
Kalkboterbloem	<i>Ranunculus polyanthemus</i>		Wilde averuit	<i>Artemisia campestris</i>
Kalketrip	<i>Centaurea calcitrapa</i>		Wilde weit	<i>Melampyrum arvense</i>
Karhuizeranjer	<i>Dianthus carthusianorum</i>		Wolfskers	<i>Atropa bella-donna</i>
Karwijsalie	<i>Selinum carvifolia</i>		Zandwolfsmelk	<i>Euphorbia seguieriana</i>
Kleine ereprijs	<i>Veronica verna</i>		Zinkviooltje	<i>Viola lutea subsp. calaminaria</i>
Kleine schorseneer	<i>Scorzonera humilis</i>		Zweedse kornoelje	<i>Cornus suecica</i>
<b>Kevers</b>				
Vliegend hert	<i>Lucanus cervus</i>			
<b>Libellen</b>				
Beekrombout	<i>Gomphus vulgatissimus</i>		Gewone bronlibel	<i>Cordulegaster boltonii</i>
Bosbeekjuffer	<i>Calopteryx virgo</i>		Hoogveenglanslibel	<i>Somatochlora arctica</i>
Donkere waterjuffer	<i>Coenagrion armatum</i>		Kempense heidelibel	<i>Sympetrum depressiusculum</i>
Gevlekte glanslibel	<i>Somatochlora flavomaculata</i>		Speerwaterjuffer	<i>Coenagrion hastulatum</i>
<b>Dagvlinders</b>				
Aardbeivlinder	<i>Pyrgus malvae</i>		Kleine heivlinder	<i>Hipparchia statilinus</i>
Bosparelmoervlinder	<i>Fabriciana adippe</i>		Kleine ijsvogelvlinder	<i>Limenitis camilla</i>
Bruin dikkopje	<i>Erynnis tages</i>		Kommavlinder	<i>Hesperia comma</i>
Bruine eikenpage	<i>Satyrus ilicis</i>		Sleedoornpage	<i>Thecla betulae</i>
Duinparelmoervlinder	<i>Fabriciana niobe</i>		Spiegeldikkopje	<i>Heteropterus morpheus</i>
Gentiaanblauwtje	<i>Maculinea alcon</i>		Veenbesblauwtje	<i>Agriades optilete</i>
Grote parelmoervlinder	<i>Speyeria aglaja</i>		Veenbesparelmoervlinder	<i>Boloria aquilonaris</i>
Grote vos	<i>Nymphalis polychloros</i>		Veenhooibeestje	<i>Coenonympha tullia</i>
Grote weerschijnvlinder	<i>Apatura iris</i>		Veldparelmoervlinder	<i>Melitaea cinxia</i>
Iepenpage	<i>Satyrus w-album</i>		Zilveren maan	<i>Boloria selene</i>
<b>Kreeftachtigen</b>				
Europese rivierkreeft	<i>Astacus astacus</i>			
<b>Vissen</b>				
Beekdonderpad	<i>Cottus rhenanus</i>		Gestippelde alver	<i>Alburnoides bipunctatus</i>
Beekprik	<i>Lampetra planeri</i>		Grote modderkruiper	<i>Misgurnus fossilis</i>
Elrits	<i>Phoxinus phoxinus</i>		Kwabaal	<i>Lota lota</i>
<b>Amfibieën</b>				
Alpenwatersalamander	<i>Mesotriton alpestris</i>		Meerkikker	<i>Rana ridibunda</i>
Bruine kikker	<i>Rana temporaria</i>		Middelste groene kikker	<i>Pelophylax kl. esculentus</i>
Gewone pad	<i>Bufo bufo</i>		Vinpootsalamander	<i>Lissotriton helveticus</i>
Kleine watersalamander	<i>Lissotriton vulgaris</i>		Vuursalamander	<i>Salamandra salamandra</i>
<b>Reptielen</b>				
Adder	<i>Vipera berus ssp. berus</i>		Levendbarende hagedis	<i>Zootoca vivipara</i>
Hazelworm	<i>Anguis fragilis</i>		Ringslang	<i>Natrix natrix</i>

Zoogdieren			
Aardmuis	<i>Microtus agrestis</i>	Konijn	<i>Oryctolagus cuniculus</i>
Boommarter	<i>Martes martes</i>	Molmuis	<i>Arvicola scherman</i>
Bosmuis	<i>Apodemus sylvaticus</i>	Ondergrondse woelmuis	<i>Pitymys subterraneus</i>
Bunzing	<i>Mustela putorius</i>	Ree	<i>Capreolus capreolus</i>
Damhert	<i>Dama dama</i>	Rosse woelmuis	<i>Clethrionomys glareolus</i>
Das	<i>Meles meles</i>	Steenmarter	<i>Martes foina</i>
Dwergmuis	<i>Micromys minutus</i>	Tweekleurige bosspitsmuis	<i>Sorex coronatus</i>
Dwergspitsmuis	<i>Sorex minutus</i>	Veldmuis	<i>Microtus arvalis</i>
Edelhert	<i>Cervus elaphus</i>	Veldspitsmuis	<i>Crocidura leucodon</i>
Eekhoorn	<i>Sciurus vulgaris</i>	Vos	<i>Vulpes vulpes</i>
Egel	<i>Erinaceus europeus</i>	Waterspitsmuis	<i>Neomys fodiens</i>
Eikelmuis	<i>Eliomys quercinus</i>	Wezel	<i>Mustela nivalis</i>
Gewone bosspitsmuis	<i>Sorex araneus</i>	Wild zwijn	<i>Sus scrofa</i>
Grote bosmuis	<i>Apodemus flavicollis</i>	Woelrat	<i>Arvicola terrestris</i>
Haas	<i>Lepus europeus</i>		
Hermelijn	<i>Mustela erminea</i>		
Huisspitsmuis	<i>Crocidura russula</i>		

## HOUTOPSTANDEN

Afdeling 11.3 gaat over activiteiten die houtopstanden, hout en houtproducten betreffen.

De afdeling gaat niet over:

- houtopstanden binnen de in het omgevingsplan aangewezen bebouwingscontour houtkap, bedoeld in artikel 5.165b van het Besluit kwaliteit leefomgeving;
- houtopstanden op erven of in tuinen;
- bomen en struiken die specifiek voor het oogsten van fruit, noten of vruchten worden geteeld;
- houtopstanden die windschermen om boomgaarden vormen;
- naaldbomen, kennelijk bedoeld om te dienen als kerstbomen, als deze niet ouder zijn dan 20 jaar;
- kweekgoed;
- uit populieren of wilgen bestaande:
  - 1°.wegbeplantingen;
  - 2°.beplantingen langs waterwegen; en
  - 3°.eenrijige beplantingen langs landbouwgronden;
- het dunnen van een houtopstand voor de bevordering van de groei van de overblijvende houtopstand;
- it populieren, wilgen, essen of elzen bestaande beplantingen die kennelijk zijn bedoeld voor de productie van houtige biomassa, als zij:
  - 1°.ten minste eens per 10 jaar worden geoogst;
  - 2°.bestaan uit minstens 10.000 stoven per ha per beplantingseenheid, die bestaat uit aaneengesloten beplanting die niet wordt doorsneden door onbeplante stroken breder dan 2 m; en
  - 3°.zijn aangelegd na 1 januari 2013; en
- houtopstanden die een kleinere oppervlakte grond beslaan dan 10 a, of bestaan uit een rijbeplanting die 20 of minder bomen omvat, gerekend over het totaal aantal rijen.

Bevoegd gezag is meestal GS, in andere gevallen de Minister voor Natuur en Stikstof.

Ook voor houtopstanden geldt een specifieke zorgplicht:

Degene die een activiteit als bedoeld in artikel 11.111, eerste lid, verricht en weet of redelijkerwijs kan vermoeden dat die activiteit nadelige gevolgen kan hebben voor de belangen, bedoeld in artikel 11.112 (hier valt ook natuurbescherming onder!), is verplicht:



- a. alle maatregelen te nemen die redelijkerwijs van diegene kunnen worden gevraagd om die gevolgen te voorkomen;
- b. voor zover die gevolgen niet kunnen worden voorkomen: die gevolgen zoveel mogelijk te beperken of ongedaan te maken; en
- c. als die gevolgen onvoldoende kunnen worden beperkt: die activiteit achterwege te laten voor zover dat redelijkerwijs van diegene kan worden gevraagd.

Artikel 11.126 gaat over de melding vellen houtopstanden.

- 1 Het is verboden een houtopstand geheel of gedeeltelijk te vellen zonder dit ten minste vier weken maar niet eerder dan een jaar voor het begin daarvan te melden.
- 2 Dit artikel is niet van toepassing op het periodiek vellen van griend- of hakhout.

Artikel 11.127 gaat over de gegevens en bescheiden die nodig zijn bij vellen van de houtopstanden.

- 1 Als de minister het bevoegd gezag is waaraan een melding voor het geheel of gedeeltelijk vellen van een houtopstand, bedoeld in artikel 11.126, wordt gedaan, worden uiterlijk gelijktijdig met de melding de volgende gegevens en bescheiden verstrekt:
  - a. de startdatum van de activiteit;
  - b. een toelichting waarom het vellen van de houtopstand nodig is;
  - c. de oppervlakte van de te kappen houtopstand in vierkante meters;
  - d. een specificatie van:
    - 1°.het aantal te kappen bomen;
    - 2°.de soortaanduiding van de bomen; en
    - 3°.de leeftijd van de bomen;
  - e. als sprake is van rijbeplanting: de onderlinge plantafstand in de rij in meters;
  - f. een plan hoe aan de plicht tot herbeplanting, bedoeld in artikel 11.129, wordt voldaan met ten minste de volgende gegevens:
    - 1°.de oppervlakte van de herbeplante houtopstand in m<sup>2</sup>;
    - 2°.een specificatie van:
      - i.het aantal herbeplante bomen;
      - ii.de soortaanduiding van de herbeplante bomen; en
      - iii.de kwaliteit van de herbeplante bomen; en
    - 3°.een toelichting over geplande uitvoering van de herbeplanting; en
  - g. als herbeplanting op andere grond dan de grond, bedoeld in artikel 11.129, eerste lid, gewenst is:
    - 1°.een afschrift van een gesteld maatwerkvoorschrift als bedoeld in artikel 11.130; of
    - 2°.een afschrift van een aanvraag om een maatwerkvoorschrift als bedoeld in artikel 11.130.

2. Ten minste vier weken voor de gegevens en bescheiden, bedoeld in het eerste lid, wijzigen, worden de gewijzigde gegevens en bescheiden verstrekt aan het bevoegd gezag. Er kan een maatwerkvoorschrift gelden.

#### Zorgplicht

Een flora- en fauna-activiteit kan nadelig zijn voor bijvoorbeeld natuurbescherming. Iemand die dat weet of kan weten, moet zich altijd houden aan de specifieke zorgplicht bij het verrichten van de activiteit (artikel 11.27, Bal). De specifieke zorgplicht geldt bij *alle* dier- en plantensoorten, dus bij (inter)nationaal beschermde soorten én bij andere soorten. Het Bal geeft aan waaruit de specifieke zorgplicht in ieder geval bestaat.

1. Controle soorten en habitats.
2. Als er aanwijzingen zijn dat de hiervoor genoemde soorten of habitats aanwezig zijn, dan is het verplicht om na te gaan of nadelige gevolgen voor die dieren of planten uit te sluiten zijn. Bij de diersoorten gaat het dan ook om hun nesten, foerageerplaatsen, voortplantingsplaatsen, rustplaatsen en eieren. Het uitsluiten of er nadelige gevolgen zijn, moet plaatsvinden aan de hand van objectieve gegevens.
3. Nagaan wat nadelige gevolgen zijn als uitsluiten daarvan niet mogelijk is.
4. Het is niet altijd mogelijk om nadelige gevolgen uit te sluiten voor dier- en plantensoorten. In dat geval moet degene die de activiteit verricht, nagaan wat de nadelige gevolgen kunnen zijn van de activiteit.
5. Passende preventieve maatregelen om nadelige gevolgen te voorkomen.

6. Als nadelige gevolgen niet uit te sluiten zijn, moet degene die de activiteit verricht alle passende preventieve maatregelen treffen om nadelige gevolgen voor dier- en plantensoorten te voorkomen. Ook moet diegene tijdens en na de flora- en fauna-activiteit nagaan of die maatregelen wel het bedoelde effect hebben.
7. Stoppen met activiteit of herstelmaatregelen treffen. Als er ondanks de genomen maatregelen toch nadelige gevolgen zijn door de activiteit, moet die activiteit stoppen. Als stoppen niet mogelijk is, dan moet degene die de activiteit verricht passende herstelmaatregelen treffen.

## **Bijlage 1d OMGEVINGSVERORDENING LIMBURG**

In hoofdstuk 8 van de omgevingsverordening wordt ingegaan op Natura 2000-gebieden (gereserveerd).

In hoofdstuk 9 van de omgevingsverordening Limburg wordt ingegaan op flora en fauna.

Het hoofdstuk gaat in op de volgende hier niet nader toegelichte zaken:

- Faunabeheer en – beheerplannen, wildbeheereenheden,
- De benodigde gegevens, termijnen, eisen aan herbeplanting etc. bij velling van houtopstanden,
- Het bestrijden van schadeveroorzakende dieren,
- Het doden van wilde zwijnen door drijven,
- Het veiligstellen van amfibieën tegen het verkeer,
- Het beschermen van vogels tegen landbouwwerkzaamheden,
- Vrijstellingen voor onderzoek en onderwijs
- Faunaschade

Hier wordt wel nader toegelicht:

- Het vangen van dieren bij ruimtelijke ontwikkelingen, beheer of onderhoud.

Artikel 9.23 gaat over vrijstellingen bij ruimtelijke ontwikkelingen en bestendig beheer of onderhoud.

Het verbod, bedoeld in artikel 11.58, vijfde lid, onderdeel a en b, van het Besluit activiteiten leefomgeving, geldt niet voor het vangen en vernielen of beschadigen van de vaste voortplantings- of rustplaatsen van de soorten, genoemd in Bijlage X bij deze verordening, als wordt voldaan aan de volgende criteria:

a. de activiteit is nodig:

1. in het kader van de ruimtelijke inrichting of ontwikkeling van gebieden, daaronder begrepen het daarop volgende gebruik van het ingerichte of ontwikkelde gebied;
2. in het kader van bestendig beheer of onderhoud in de landbouw of bosbouw;
3. in het kader van bestendig beheer of onderhoud aan vaarwegen, watergangen, waterkeringen, waterstaatswerken, oevers, vliegvelden, wegen, spoorwegen of bermen, of in het kader van natuurbeheer; of
4. in het kader van bestendig beheer of onderhoud van de landschappelijke kwaliteiten van een bepaald gebied;

b. het vangen van de dieren vindt alleen plaats met behulp van schepnetten, schermen, vangemmers, vangkooien en kastvallen;

c. er wordt alleen overgegaan tot vangen van de dieren, als het niet redelijkerwijs mogelijk is om de dieren te verdrijven van de locatie waar de werkzaamheden plaatsvinden;

d. De vrijstellingen gelden alleen voor de periode die in Bijlage X is genoemd bij de betreffende soort;

e. Gevangen dieren worden direct na de vangst weer in de directe omgeving vrijgelaten.

*Tabel: Het verbod, bedoeld in artikel 11.58, vijfde lid, onderdeel a en b, van het Bal geldt niet voor het vangen en vernielen of beschadigen van de vaste voortplantings- of rustplaatsen van de soorten, genoemd in deze tabel (Bijlage X in de Omgevingsverordening Limburg).*

Zoogdieren				
Soort	Vrijstelling (maanden)		Soort	Vrijstelling (maanden)
Bruine kikker	Gehele jaar		Haas	Gehele jaar
Gewone pad	Gehele jaar		Hermelijn	Gehele jaar
Kleine watersalamander	Gehele jaar		Huisspitsmuis	Gehele jaar
Meerkikker	Gehele jaar		Konijn	Gehele jaar
Middelste groene kikker	Gehele jaar		Molmuis	Gehele jaar
Hazelworm	7, 8 en 9		Ondergrondse woelmuis	Gehele jaar
Levendbarende hagedis	15/8 - 15/10		Ree	Gehele jaar
Aardmuis	Gehele jaar		Rosse woelmuis	Gehele jaar
Bosmuis	Gehele jaar		Steenmarter	15/8 - 2
Bunzing	Gehele jaar		Tweekleurige bosspitsmuis	Gehele jaar
Dwergmuis	Gehele jaar		Veldmuis	Gehele jaar
Dwergspitsmuis	Gehele jaar		Vos	Gehele jaar
Eekhoorn	3, 4 en 7 - 11		Wezel	Gehele jaar
Egel	Gehele jaar		Woelrat	Gehele jaar
Gewone bosspitsmuis	Gehele jaar			

## Bijlage 1e BELEIDSREGELS PASSIEVE SOORTENBESCHERMING (FLORA EN FAUNA) ONDER DE OMGEVINGSWET IN LIMBURG

In de beleidsregels wordt uitleg gegeven over de verbodsbepalingen, de indieningsvereisten voor een vergunningaanvraag enz. In de beleidsregels zijn in bijlage 2 lijsten opgenomen met:

1. Vogelsoorten waarvan de nesten jaarrond beschermd zijn (categorie 1),
2. Vogelsoorten waarvoor moet worden getoetst of voldoende functioneel leefgebied aanwezig blijft (categorie 2)
3. Vogelsoorten waarvan de rustplaatsen jaarrond bescherming kennen (categorie 3). Hieronder vallen ook slaapplekken en ruiplekken. Een beschermde rustplaats is een locatie die essentieel is voor een soort om daar geregeld te verblijven en succesvol te rusten. Rusten is daarbij gedefinieerd als gedrag van vogels die niet actief zijn, behalve het vertonen van alertheid.

Voor de in categorie 1 en 3 benoemde soorten gelden de verbodsbepalingen als bedoeld in artikel 11.37 van het Bal, het gehele jaar. Deze lijsten zijn in tabel 1 opgenomen.

Tabel 1: Vogelsoorten en hun nesten/rustplaatsen die op grond van de beleidsregel bescherming genieten.

Soort (nestplaats, cat 1)	Soort (leefgebied, cat 2)	Soort (rustplaatsen, cat 3)
Aalscholver	Bruine kiekendief	Aalscholver
Blauwe reiger	Bijeneter	Grote zilverreiger
Boerenwaluw	Buidelmees	Kraanvogel
Boomvalk	Buizerd	Ransuil
Bosuil	Draaihals	
Gierzwaluw	Geelpootmeeuw	
Grote gele kwikstaart	Gekraagde roodstaart	
Havik	Grauwe klauwier	
Huismus	Grauwe vliegenvanger	
Huiswaluw	Grote karekiet	
Kerkuil	Grutto	
Kokmeeuw	IJsvogel	
Lepelaar	Kleine mantelmeeuw	
Oehoe	Kortsnavelboomkruiper	
Ooievaar	Kraanvogel	
Ransuil	Kuifmees	
Raaf	Matkop	
Rode wouw	Middelste bonte specht	
Roek	Nachtswaluw	
Slechtvalk	Oeverloper	
Steenuil	Oeverwaluw	
Torenvalk	Patrijs	
Visdief	Pontische meeuw	
Wespendief	Porseleinhoen	
Zwarte wouw	Ringmus	
Zwartkopmeeuw	Roerdomp	
	Sperwer	
	Stormmeeuw	
	Waterspreeuw	
	Wulp	
	Zilvermeeuw	
	Zwarte mees	
	Zwarte specht	

Nesten van andere soorten zijn buiten het gebruik voor de voortplanting niet beschermd. Voor kunstmatige nestgelegenheid geldt dat deze verplaatst mogen worden als de functionaliteit effectief behouden blijft ondanks de verplaatsing.

## Bijlage 2 Onderzoeksgebied NDFF - Habitatrichtlijn en Andere soorten

De NDFF gegevens zijn beschikbaar voor bevoegd gezag.

NATIONALE DATABANK  
FLORA EN FAUNA

 Uitvoerportaal



**OLT Valkenburg**

**beschermde natuurwaarden**

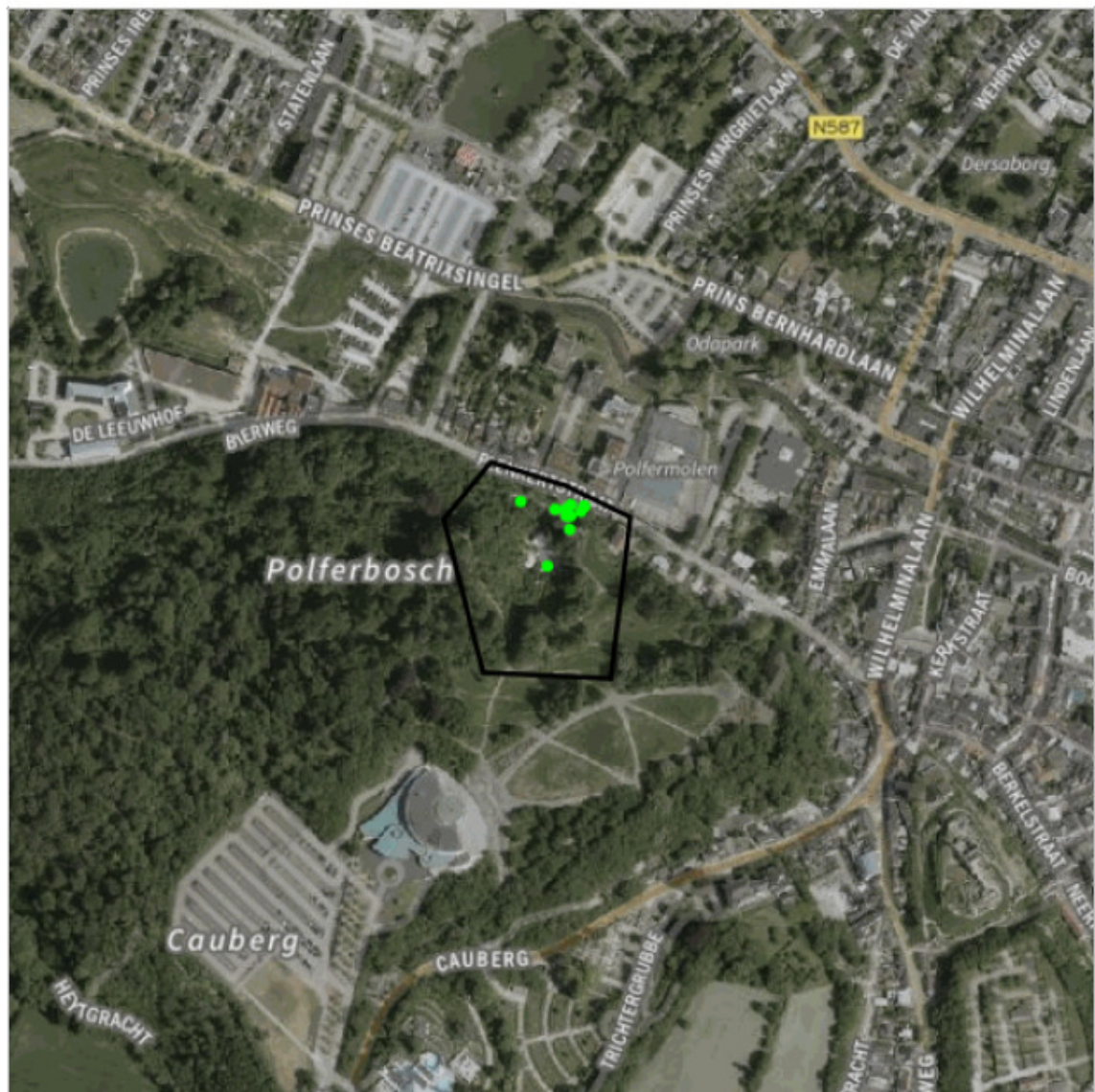

11 records

● Middelpunt < 1km<sup>2</sup>

● Middelpunt 1km<sup>2</sup> - 5km<sup>2</sup>

● Middelpunt > 5km<sup>2</sup>

■ Vlak

0 200

schaal 1 : 5000

De NDFF is de meest omvangrijke landelijke informatiebron van verspreidingsgegevens en bevat betrouwbare waarnemingen van planten en dieren in Nederland. Nieuwe gegevens worden met regelmaat toegevoegd. Alle gegevens in de NDFF zijn door soortexperts gevalideerd. Nader (veld-)onderzoek kan noodzakelijk zijn om aanwezigheid van een soort te bevestigen of uit te sluiten.



**OLT Valkenburg**

**rode lijst**

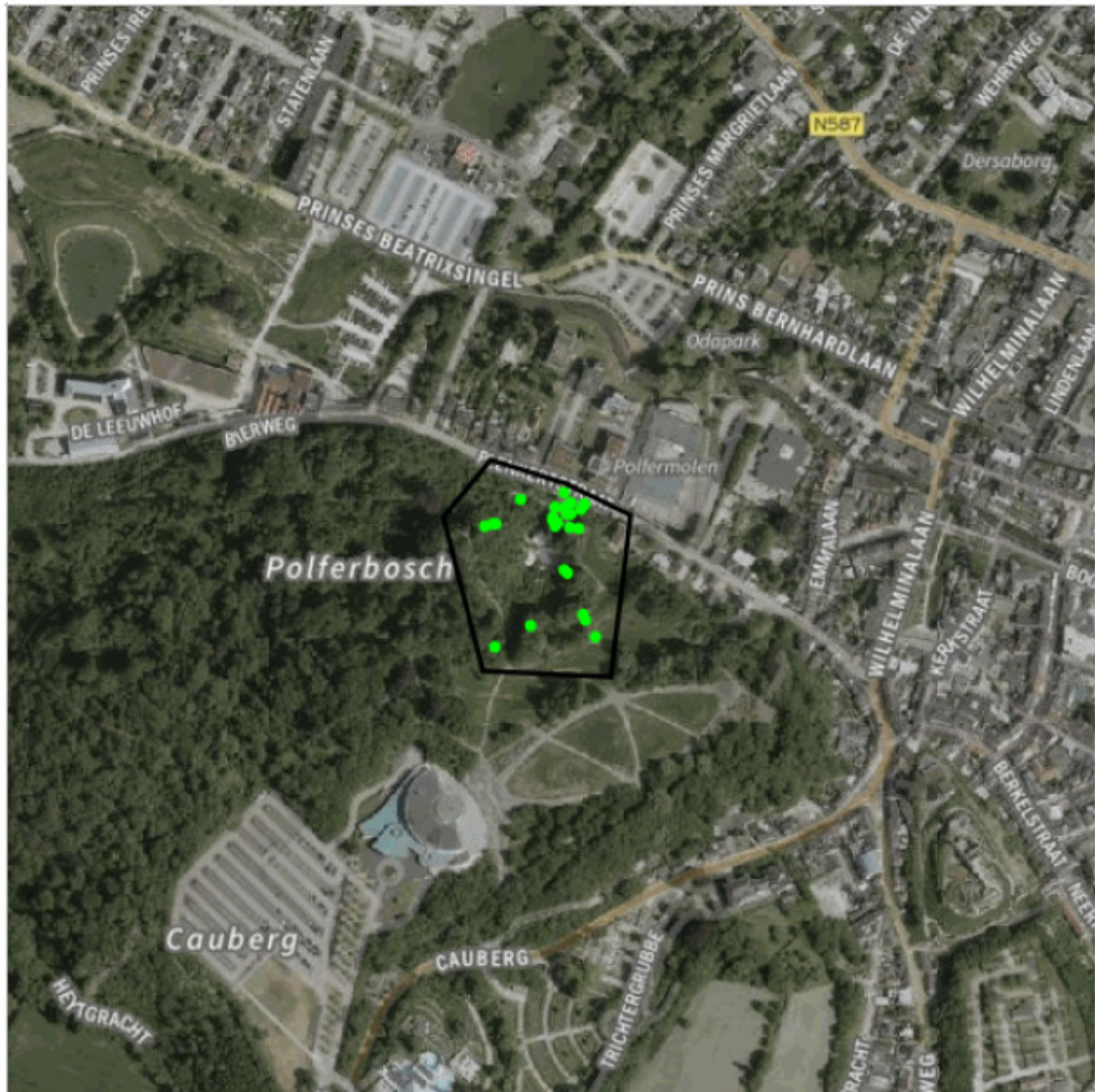

30 records

● Middelpunt < 1km<sup>2</sup>

● Middelpunt 1km<sup>2</sup> - 5km<sup>2</sup>

● Middelpunt > 5km<sup>2</sup>

■ Vlak

0 200

schaal 1 : 5000

De NDDF is de meest omvangrijke landelijke informatiebron van verspreidingsgegevens en bevat betrouwbare waarnemingen van planten en dieren in Nederland. Nieuwe gegevens worden met regelmatig toegevoegd. Alle gegevens in de NDDF zijn door soortexperts gevalideerd. Nader (veld-)onderzoek kan noodzakelijk zijn om aanwezigheid van een soort te bevestigen of uit te sluiten.

### **Bijlage 3 Activiteiten - agenda 2004**

Separate PDF-bestanden (bijlage 3\_1 en 3\_2).